(一) NO:3008 (日刊) 星期一 THE MAN CHOU PAO 中華民國二十年五月廿五日

(中華郵政特准掛號認爲新聞紙類)(第三種郵便物認可 大正十一年七月廿四日) 發行人 王平山 編輯人 金念曾 印刷人 金慕章

滿洲報

(本報價目)每月一圓三角六個月七圓二角全年十三圓八角郵費另加只不收(外國除日本滿洲加倍)(廣告刊費)一行十二字起碼一日每行一圓特別地位加倍長期另議以上俱以現大洋爲本位但對日本及其他國即以日本金爲本位

大連市山縣通一四二番地 中日合辦 發行所 滿洲報社 電話 編輯部(長)七五一三番 經理部四三〇四番 社長室(長)二八二四番 振替貯金口座(大連)三七三番

THE MAN CHOU PAO 142 Yamagatadori Dairen Manchuria China.

昭和六年五月二十五日

時評 粵事又民國汚點 (知非)

◇國民大會閉幕後、中央與粵之感情、益趨惡化、觀其形勢、決裂之說、恐未能免、若果成爲事實、吾不究其孰是孰非、總而言之、仍屬國家之不幸、夫愈競爭愈有進步、乃係對外之所云、未聞自相殘殺、促其滅亡者也、曩者軍閥禍國、致使干戈擾攘、連年不已、民黨人物之融洽、如膠似漆、卒以群策群力、削平叛亂、始現今日之景象

◇如能痛定思痛、不改初衷、各將私意拋去、公共努力向前、使共和國家、根深蒂固、離卸風雨飄搖中、日進於富强地步、他日金鑄肖像、皆能有分、其光榮爲何如也、不圖好事多魔、枝節橫生、萬衆仰望之和平統一、如一幅雪白雲藍、至此又落一汚點、殊令人惋惜何似

◇赳赳武夫、心粗氣浮、動輒訴之於武力、姑無足責、何文質彬彬、素日頗識大體者、亦皆附和挑撥、希圖攘奪全局、而毫不顧惜耶、萬惡之政客、最擅長於無中生有、武人頭腦簡單、悞入圈套而不覺、安得斯輩計不得售、而禍亂止息也

努力連絡北方軍 廣東反蔣策戰
封鎖海路阻止中央軍 但內部亦有相當困難

陳濟棠氏二十二日午後通告各國駐廣東領事謂廣東在軍事上須在汕頭設立航行之水雷爲必要今後各國輪船欲通過該地時須事先通知中國當局依據陳氏此項通告在事實上已將廣東海路封鎖此種設備專爲阻止中央軍在汕頭上陸又廣東軍爲陰謀阻止中央軍南下困難藉可圖持久戰事候湖南江西兩省發生混亂時再以軍政兩樣手段積極進行反蔣行動俾可達到促蔣下野是故刻正努力連絡尚未響應之北方軍即速蹶起與廣東軍相呼應取共同反蔣動作據聞廣東內部因西山派與左派携手尚有相當困難念三日抵香港之孫科許崇智與汪精衛間至如何程度方能一致就現在形勢頗難豫測云（二十四日香港專電）

張副司令乘飛機 離京抵津情形
蔣同各要人均至場歡送 長途勞頓在津小息

南京特訊、于鳳至偕女公子十九日晚去滬、擬以一週期間暢遊滬杭各地、再轉瀋陽、張學良二十日晨八時起牀、隨命朱光沐黃顯聲及公子等預備、八時半到機場、是時明故宮機場周圍警衛甚嚴、未得入場符號者概被拒、張與隨員衛侍二十餘人、同登福特機飛津、朱光沐談、此行直赴津、再轉平、擬勾留半月再返遼、在站歡送者有張景惠高凌百、張羣、王樹翰、鮑文樾、何應欽、谷正倫、孔祥熙、馬福祥等數百人、是日天氣晴朗、機師云、下午二時左右定可到津、其行營八大處及衛隊、二十日晚七時直開平一部已到浦口、乘車北上者有湯國楨、譚海、葉弼亮、顧僱海、及秘書等百餘人、聞張此次到京、酬宴頻繁、出席國民會議、頗感疲勞、迎平後擬去西山小住、又訊張學良二十日晨離京時、蔣與張繼、張景惠、何應欽、易培基、賀耀祖、劉尚清、陳儀、谷正倫、吳思豫、王家楨等、均親至飛機場歡送、張着軍服、與蔣及各要人握手後、登機北行、張學良二十日晨偕蔣同去軍校晤談、旋即返官舍、蔣親送至機場、張繼亦力疾到場歡送

天津特訊、張學良副司令、於月前南下赴京、出席國民會議、茲以在京公畢、原擬十九日乘飛機北返、故王樹常主席及張學銘市長、均趕赴北平迎候、惟因十九日南京陰雨、臨行中止起行、遂改於二十日上午九時偕總務處長朱光沐、及隨從副官數人、自南京乘福特飛機北返、張市長及主席、亦於十九日晨自平趕回天津、張氏飛機於下午二時十分到津、省市各要人均赴英國馬場歡迎、該機於二時十五分下落、張氏與往迎各要人略事周旋後、進與張市長同乘汽車逕赴特別一區十七號路張市長公館休息、張副司令因一路乘飛機頗爲疲倦、故各要人均漸次散去、所有隨來之各副官等因該處地方狹小、均分居各旅社公安局爲招待各遠來要人、亦特在國民飯店定妥房屋四間、北平方面于學忠鮑毓麟劉翼飛等、於二十晚自北平前後趕來津謁見、聞張副司令在津稍事休息、日內即去北平、二十日下午各方前往特一區晉謁張副司令者、因正在休息中、概行擋駕、聞張副司令二十日晚即下榻特一區、所有張市長公館附近一帶、均臨時加警保衛、法租界張私邸、亦加派法警多名環循崗守云

天津又訊、張副司令於二十日晨九時三刻、由京乘福特號飛機飛津、蔣總司令親送至飛機塲、隨張同來者有朱光沐、葉弼亮、吳泰勳、黃顯聲、顧問伊雅格、副官譚海、及長次兩公子、並衛士二十人、飛機抵津時間、爲下午二時十分、當即在英國馬塲降落、事先公安局已派便衣特務隊四十餘人、在飛機降落地點警衛、省府主席王樹常、天津市長張學銘、特于十九日晨由平趕回天津歡迎、到塲歡迎者、除張王外尚有韓麟生寧向南酈尚友等十餘人、下機後、記者爲攝一影、張在該處略停、即返特一區十七號路私邸休息、十九日下午記者訪問朱光沐處長、據談、副司令係上午九時三刻由京起飛、天氣極佳、在空中異常安適、此行比較上次入京、時間減少一小時、蔣主席今晨由中央黨部親自送至飛行塲、蔣張兩公、感情至爲融洽、廣東事仍在政治解決之醞釀中、北方絕對無事、副司令何時赴平、尚未定、因專車在浦口、令即二十日下午二時方開回、或俟車來再走、否則日內乘飛機往平、亦未可知、張副司令到津後、即分赴二三兩介弟處與家人晤叙、並未返寓見客、南京市政建設甚有成績、張夫人現赴滬小遊、三二日當即北旋云、又二十晚所聞、張副司令仍在特一區十七號路邸宅休息、朱光沐諸氏則寓國民飯店、于學忠劉翼飛鮑毓麟等均由平趕來、于並於二十日晚赴特一區謁見張氏、至張副司令究竟何日赴平、迄二十日晚止尚無確訊

廣東軍事公債 定於六月一日發行

廣東省政府念三日已決定發行軍事公債一千萬元、豫定六月一日起募集云云（廿四日香港專電）

虎門砲台戒嚴
出入港之船舶均須檢查 下午四時後即禁止通過

扼廣東咽喉最重要地點之虎門砲台値此時局緊急之時已頒布戒嚴令凡有出入港之船舶均施行嚴重檢查並限制每日午後四時止禁止一切船舶通過云（廿四日香港專電）

小艇冒險航行
廿三日由蘇州河口出發 預定兩日半抵日本長崎

以載重三十噸及二十噸之小型艦艇作開拓中日海直接處女航之上海輪船俱樂部冒險航行於二十三日由上海蘇州河口稅關前出發此二隻小型艦艇一爲艇長美國人所乘並一同乘之中國人一爲艇長德國人所乘據同乘華人於將出發前發表左之簡略談話

今日風雨均無誠爲絕好天氣觀測明日大體起西南風豫定二日半抵長崎在該地遊覽二三日仍乘原艦艇返歸上海船中所儲食糧足夠三星期之用毫不足憂慮云云（廿四日上海專電）

今後治晉方針
難關已過將改消極爲積極 商震抵晉二次談話

太原通訊、商震語記者、晉局難關已渡過、今後施政方針、將由消極改爲積極、（一）整頓吏治、創辦縣長區長訓練所、將各縣區長等調回、嚴格訓練、（二）整頓財政、融公債中央已允恢復、刻正由財廳擬具方案、日內即派員赴京請示、公債定後、即實行整理省鈔、安定人心、（三）厲行烟禁、懲治製販丹料例已通過、決認眞實行、以求恢復社會元氣、（四）改革教育、力求革新、以植社會人才基礎云云

太原又訊、山西省銀行呈復省府云、奉發整理金融設計委員會建議救濟晉鈔治標辦法、當即分別照辦、謹將原案各條附註辦法、暨簡章二份、送呈鑒核、（一）規定省鈔入股辦法、以期提高省鈔信用（二）規定儲存省鈔保障辦法、使儲戶不受跌落虧損、護案以上兩條、關係重大、依理事會議有辦法、再行呈復、（三）提高儲蓄省鈔利率、以期增加儲款、護案此條辦法、爲維持省鈔必要之舉、自照遵照辦理、又重訂儲蓄簡章及原訂簡章附呈核、（四）發量收回已放出之貨款、減少市面流通鈔額、護案聯行收鈔價暴跌之後、業經分函各分行所處、所有到期放款、一律收回、但以不濫市面爲準、實行兩月、已收回放款二百餘萬、此後仍當繼續進行、（五）由平津起運大宗現款、派員分赴各縣市收省鈔救濟市面、護案職行遵即特派專員、馳赴平津設法起運去矣、俟款到即當派員分赴各縣市盡力辦理云

駐華三十七年之 荷蘭公使離平
出席平要人餞別宴時贈言 願華維持永久統一

北平特訊、荷蘭駐華公使歐登科、以年老辭職、定於二十二日下午五時十五分離平返國、外交部北平檔案管處長祁大鵬、二十一日下午五時、爲荷使歐登科餞行、招待外賓、擧行茶會、記者亦被邀參加、在觥籌交錯、笑談嘩雜中、歐公使對記者作下列之談話

余(歐使自稱)駐華三十七年在華友朋甚多、北平尤爲久居之地、水土甚覺適宜、不啻余之第二故鄉、此次毅然別去、令人不覺依依、定於明日即廿二日離平、到南京後擬住一日、分訪王部長及中央各要人辭行、預定本月二十六日晨赴滬、稍事休憩即於當晚搭乘日本皇后號離滬返歐、預計七月一日即可返抵海牙、到彼後行止如何尚不能定、至此(記者問)公使返國後、再擬來華否(歐使答)余甚願再來一次、准能否如願、尚不能定(問)公使高壽幾何(答)按西洋習慣余年五十七歲、若按中國計算、則余已五十八歲矣(問)公使臨別、對吾人有何贈言(答)余深感過去中國、內亂未已、民生甚苦、現下旣告統一、甚望維持永久、則國家自漸强盛、民生亦可改良(問)公使返歐後、若友好詢及中國現狀、公使將如何以對(答)余當然要將中國政治社會進步情形、據實報告、尤以中國婦女之解放、乃一顯著事實、過去不出閨閣之婦女、現在已紛紛出外、服務社會、更有從政作官者、實可輔助男子不少云(問)繼任公使何時來華(答)新任公使杜伯克氏、定於本年九月起程來華、彼曾任荷蘭駐日使館參及駐德使館代辦、尚未來過中國云、至七時半席散、記者在戶外爲歐氏夫婦特攝一影、以留紀念、來賓除我方熊斌夫婦、胡維德夫婦、陳籙夫婦、鮑毓麟夫婦、蔡元、婁學熙、汪申、周龍光、夏肅初、劉毓瑚等十餘人外、計到外賓頗多故不詳錄人名姓氏

北平又訊、駐華荷蘭公使歐登科(二十一日)下午五時十五分離平返國、平津衛戍司令于學忠夫婦、北平市長胡若愚夫婦、特于(二十一日午)假外交大樓設宴爲歐使餞行、並邀胡維德、蔡元、汪申、鮑毓麟、陳鐸、周龍光、顧維鈞等夫婦、及郡大鵬、周學昌、婁學熙、夏肅初、劉毓瑚及顧夫人之法國女友、等二十七人作陪、屆時荷歐使偕參贊富思得、悲麟滋止、于學忠司令已于二十日晚赴津晉謁張副司令故未出席、席間胡若愚起立操法國語致祝詞、略謂(簡單的說一句話、即祝歐公使一路平安)次荷使以中國語答詞、略謂(駐平三十七年對北平之感想甚深、北平不啻爲我第二家鄉、此行有莫大之感想、行後希望中國日益强盛、北平日趨繁榮)至下午二時半、賓主盡歡而散

膠路煤商罷運
路局增加運價反響 淄博章濰煤商組織合會

青島通訊、淄川博山濰縣礦煤業、因要求膠濟路局撤銷增加運價、雙方意見未一致、二十一日全體停運、蓋膠濟路全綫貨物運輸、以煤炭爲大宗、約占全貨運量百分之六十以上、路礦双方關係頗密切、此次膠濟路局自五月一日起、增加客貨運價百分之二十煤炭運價、亦在增加之列、但沿線煤礦商人、以膠濟路煤炭運價、本已高於國內任何鐵道、若再增加二成、認爲不堪負擔、乃於事前推擧代表、分向南京鐵道部及膠濟路管理委員會、請求不加、久無結果、本月十三日、煤礦商在博山開淄博章濰聯合會一致表示決、如路局再不取消加價、則煤礦商人、無法維持、惟有全體一致休業、一面復向該局呼籲請願、以期得最後之允許、但路局仍未有圓滿之答覆、故於十七日仍在博山繼續開會、當場議決四項、一、自本月二十一日起、全體休業、二、通電全國、陳述山東煤業情形、及不得已休業之苦衷、三、組織山東淄博章濰礦業聯合會、推定執行委十五員人、並公推李又溪爲主席、四、關後各礦煤商之行動、悉受聯合會之指導、此外並議決致膠濟路局一電、文云、膠濟路管理局鈞鑒、煤炭運費不能加價二成之困難情形、迭次呈訴不蒙明察、至深遺憾、茲僅於本日開淄博章濰聯合會、表決馬二十一日一致全體休業、除通電陳述不得已之苦衷外、特此電達、敬希鑒原、山東淄博章濰煤礦業聯合會叩霰

日艦抵漢口

日本鹽津第一遣外艦隊司令官乘平戶軍艦於念三日午後四時抵漢同日午後六時對該艦擧行對於四三事件當時之日僑有功勞者十人之表彰授與式云（廿四日漢口專電）

班禪請國府 援助回西藏
國府已派員 向達賴疏通

南京通訊、班禪此次來京、會請國府援助回藏、國府已派員向達賴疏通、調和兩人意見、據馬福祥云、達賴爲人僅性情躁急、對班禪無深惡感、邇來達賴對中央亦甚接近、經中央調處後、班禪當可回藏、現擬已定下月內赴甘寧、該處亦有電歡迎、並謂西康問題、雙方已停止用兵、並不加外間所傳之甚、蒙藏會已派人前往調解、預料可和平解決

何應欽在京談謂 粵未增兵贛南
本人即返原防督剿赤匪 張繼赴港斡旋粵局

南京特訊、十九日記者晉謁何應欽氏、據談、自國民會議在京開會、全體代表、一致熱烈接受、總理遺教後、中國政治已進入於新的階段、即總理之主義、不僅在事實上爲推進中國革命運動之原動力、而在法律上亦成爲指導中國政治之最高原則、國民政府不僅在事實上爲解除民衆痛苦之政府、而在法律上亦成爲全國人民所擁護的政府、國民會議之目的、在謀中國之統一與建設、此次會議對於各項建設工作、皆有精密之計劃、且制定訓政約法以樹立國家久安長治之宏模、故全國民衆、除甘爲赤白色帝國主義之走狗者而外、均應擁護國民會議之決議、並以最大之決心與毅力、以實行國民會議之決議、現在中國受共產黨之擾亂、及外國經濟勢力之侵略、農村已瀕於破產、特別是湘鄂贛三省人民、日號呼於赤匪屠戮之中、我(何自稱)奉命督師、竭數月之力、從事開剿、今方在澈底肅清之中、倘國內不能維持和平局面、勢將授赤匪以重延殘喘之機、故鞏固和平統一、肅清赤匪、爲國民會議以後最重要之任務、若此二點、能夠辦到、則一切不平等條約之廢除、自迎刃而解矣、何應欽又謂邇日贛剿匪軍甚進展、赤匪爲害甚烈、吾國人一致努力以消滅之、然後方可言建設、至蔣(光鼐)蔡(廷楷)兩師、等肅清赤匪極努力、日來正與匪激戰、粵事對贛南無增兵情事、關於粵事、現黨內老同志仍力爲調解、中央則始終主張和平、粵方應念國步艱難、及匪匯重要、當遵中央意旨、不宜重苦人民、何氏定(二十一)赴贛、指揮剿匪

自粵事發生、陳濟棠江電發出後、蔣光鼐、蔡廷楷之態度極爲世人所注意、玆據軍界雜息、陳濟棠前派副官長何牽赴贛、與蔣蔡從事接洽、期欲拉攏、經蔣蔡函總指揮力持正義、嚴詞拒絕、對陳所提各項條件、置之不理、何見勢不佳快快返粵向陳報告、聞陳因蔣蔡兩師回兵攻粵、又派軍界某要人入贛再三商請蔣蔡兩師中立、蔣蔡兩氏以陳等破壞統一、延長赤匪亂國之禍、極爲憤恨拒見二次代表、並表示擁護中央、始終不渝、如中央有命討陳、則將率部南返、解決粵局事件

張繼病愈、定(二十一日)或(二十二日)偕吳鐵城赴滬轉港、斡旋粵局、據張繼表示粵事無問題、必可轉圜、中央對粵事決採和平態度、以政治方法解決、在粵方未有軍事行動前、決不作軍事準備、粵方擬組之軍政府、現尚未成立、吳稚暉二十日晨返京謁蔣、陳述一切、據云孫科願意再電陳濟棠等促最後覺悟

駐日仙各支部十七日電中央及陳濟棠云、中央爲部、並轉陳總指揮濟棠、暨各將領鈞鑒、切望維護和平統一印、又廿省黨部、因陳濟棠通電反對國議(十五日)電陳促速反省、同袍共濟成完革命、並電呈國議報告、又連日各省黨政機關海外黨部痛責陳濟棠之電雪片飛來、各軍師並請中央立予討伐以肅綱、南京市執委會(二十日)開臨時會、通過致電陳濟棠促其覺悟、中央連日接各方請對粵事加以制止電、擬待陳濟棠等最後覺悟、吳稚暉約孫科調觀希粵方能從長計議、京中頗聞粵方已有悔悟意、大致可望轉圜、據何鍵由滬電告、報告、與孫科斡旋粵局結果圓滿情形、何隨員一部已回湘、蔣主席調十四、十一、四十八等師駐湘南、並擬令何成濬坐鎮長沙、陳誠(二十日)謁蔣、囑即返防、中又據何應欽談赤匪集富田以寧都一帶、中央軍圍匪巢兵力有十五席、在前線者八九師、粵事發生、足予匪以殘喘機會、近二日來、戰事極激烈、本人決(廿一日)去鄂、蔣對粵事仍主張以政治手腕解決、蔣蔡二師無移動訊、粵對湘南、亦無增兵事

東北人物志 六月中旬發行

啓者敝社編纂之東北人物志付印以後以副各界雅望特加工趕辦告竣已在目前本書內容豐富東北時人被推入選者在萬名以上張副司令及夫人于鳳至女士暨各要人均有序言或題跋于地理歷史亦附有概說全書共一千餘頁爲四六版皮面金字裝璜美觀定於六月中旬發行茲因各地紛函詢購用將價目列左

定價 大洋十五元

預約八扣 大洋十二元

現距發行期間已甚迫近倘荷購買務希從速書價須現款寄書郵費在內特此奉達並以答覆函購之諸位

滿洲報社啓

懲治毒犯條例
晉省府通過全文十二條

太原通訊、晉省府(十九日)第二十三次會議、通過山西省懲治製販丹料暫行條例、條文如下、第一條、本條例遵照國民政府之議案制定之、其施行期間爲一年、第二條、本條例稱丹料、指含有嗎啡高根海洛因等毒質製成金丹料面、及同類毒性物或化合物、第三條、凡製造丹料、或販賣或意圖販賣或運輸之犯情節重大者、處死刑、無期徒刑、或十年以上有期徒刑、得併科五千元以下罰金、其情節輕微者、仍依禁烟法之規定、第四條、本條例所未規定者、依禁烟法及刑法之規定、第五條、凡查獲之丹料不問屬於犯人與否、均沒收焚燬之、第六條、公務員庇護他人、犯本條例第三條之罪者、處五年以上有期徒刑、併科五千元以下罰金、如有要求期約或收受賄賂者處死刑、或無期徒刑、第七條、負有查禁丹料責任之公務員、有要求期約或收受賄賂縱容他人犯本條例第三條之罪者、處死刑、第八條、犯本條之罪、得褫奪公權、公務員犯者、並免現職、第九條、發覺犯罪在本條例頒行以前者、仍依據禁烟法之規定、第十條、凡依本條例判處死刑者、由該管審判機關審實後、附具全案、報由高等法院院長、於十日內轉送省政府核辦、俟得覆准後執行、高等法院院長、對於所屬審判機關審結之案、認爲有疑誤者、於轉送時、附具意見書、第十一條、死刑之執行、得用槍斃、第十二條、本條例自公布之日施行

本報今日發行畫報

邊業銀行廣告

本行資本國幣貳千萬圓呈由政府核准享有發行紙幣代理國庫特權專營各種存款放款匯兌貼現及普通商業銀行一切業務匯水利息格外克己辦事手續尤爲敏捷如持本行券作匯東三省境內各地分行一律免收匯水倘蒙賜顧無任歡迎

總行 遼寧省城大南門內路西德隆店胡同

電報掛號 九九九九 電話 總裁室(四五六四) 營業室(四六五八)(四六〇七) 經理室(二四五七) 傳達室(二四五八)(三〇七三)

日本長途電話

分行 天津 上海 大連 營口 安東 錦縣 四平街 新民 遼陽 吉林 長春 通遼 哈爾濱 安達 綏化 雙城 黑龍江 洮南 遼源 開原 海城 西安 山城鎮 新立屯 公主嶺 撫順 法庫 北平 昌黎

兌代處

啓者本行發行奉天地名現大洋元角券及京津通用角券除在遼寧本總行營業時間隨時兌現外並委左列各商號代兌 遼寧省城大西門裏商業銀行 遼寧省城大北關下頭福勝公

倉庫 本總行設有倉庫辦理貨物押款

香港聯泰保險公司賠償快捷

啓者敝堂有房產十八間在小西邊門裏路南於四月廿二日因住戶失愼被焚幸事前曾在聯泰公司保有火險現洋一萬元內分永安公司四千元事後經該公司查驗屬實即照損失現洋六千元如數賠足領款之餘特此登報鳴謝

遼寧小西邊門裏富春堂謹啓

注意緊要啓事

逕啓者鄙人在長春警察署充差多年謹愼服務和平用事各界知我諸君實所共鑒近聞有假藉鄙人名義在地面有招搖情事殊屬礙及鄙人名譽至爲遺憾自此之後倘再有假藉鄙人名義發生勒索詐欺情事請即報告官署究辦概與鄙人無涉特此鄭重聲明

長春警察署 徐永政 惠卿 謹啓

機器廉價出售廣告

現有東洋豐田式織布機二十台本工廠二十台附屬品等以及電滾全部設備今欲廉價出售有欲要者請至敝號面議可也

營口 興盛源啓

洮昂鐵路標購工務材料廣告

本路標購工務用五金釘類色料工具建築家俱雜品七類材料如有承辦者可向本局材料課或駐遼轉運所領取標單招標簡章定於五月二十五日下午一時在遼寧省城大西關成平里齊克駐遼材料轉運所當衆開標投標商家於開標時須繳投標押款現洋三百元中標者即作承辦押款未中者於該標解決後如數發還特此佈告

中華民國二十年五月日

吉海鐵路管理局標購油漆橋樑材料廣告 第十九號

本局現擬標購油漆橋樑材料所需深灰色油漆灰色鉛油及魚油松香水等項詳載簡章說明書內定於民國二十年五月二十七日上午十二時在吉垣本局開標有願承辦者希將標函在開標前一日照章塡具連同押款送投本局以便屆時開標簡章說明書函索即寄惟須交足工本費現大洋二元此項工本費無論中標與否概不發還除佈告外特此廣告

全民報社招募分社啓事

啓者本報以提倡文化研究學術暨通消息之宗旨組織精簡之報紙社址暫附瀋陽縣前胡同東北日報社內現已籌備就緒茲爲啓通民衆擴充銷路之普及起見擬在國內各大商埠縣鎮設立分社有願承辦者請即來社或通函接洽可也併備有簡章函索卽寄待遇從優此布俾便週知

遼寧全民報社啓

恭頌駐大林鎮東北陸軍騎兵三旅四十團三連少校連長王公振山並全連士兵之德政

鄙世務農家有耕牛數頭茲於月十一日夜間沉睡之際有賊入院偷去牛五頭早起始知四下查找正當連長率隊巡邏遇偷牛之賊向前盤問方知牛係偷來即督飭連下招主認領鄙即來連俱保如數領回毫無勒索由此失而復得春耕不誤不過賢良長官尚克愛民連長又備小食迫於飢寒初犯恩施格外在林街親手釋放如此造福於人之厚德銘骨難忘爰此登報以鳴謝

大林鎮西南村哈拉杆突吳寶山啓

大連

以中國人爲中心 設一大娛樂場

應有盡有樣樣玩藝皆齊備 市社會課之新計畫

在亞東誇耀爲國際都市之大連市、一切齊備、較其他各大都市、絕無遜色、惟關於娛樂關機之設備、則頗少有、更如以中國人爲本位之此種娛樂機關、現在亦無施設、因在此熱時節之避著者、及冬時避寒者、並爲亡命而來連寓居之避難官僚軍閥、以及一班中級社會以上之人士等、以無相當之娛樂機關、故有寂寞無聊之嘆聲、大連市社會課有鑒及此、故計劃設置關於華人之娛樂機關、以期滿足彼等之欲望、開此種娛樂機關之設置、係作爲一種社會事業、亦即係前玆計畫施行之市政改善策之一點、此種設置、則係選定一適當之地點、以三千餘坪寬廣之地方、內設戲園子、電影園子、茶館、跳舞場、浴場、射的場、及其他中國人認爲有趣之娛樂設備、應有盡有、開此種計畫、一俟得到委員會之同意、即開始調查研究一切、是項具體案、現雖尚未作成、惟長濱社會課長、對此則謂決對促其實現云云

國民政府派遣 鐵道視察團 來連十六名 廿七日離連

國民政府所派遣之鐵道視察團、團長程志剛、文書主任孫學修、庶務主任朱弼、團員鐘丹及夫人劉懷偉、孫家祿、熊正宛、曾廣和、陳廣元、顧啟文、者連耀、顧庭月、車紹靈、欒寶德、陸廷藻、徐鍾維、蘇寶山、孫文思、等一行十八名中、於二十三日午后八點車、已來連十六名、於二十五日起、在旅大兩地滯留三日間、視察工場及其他各處、豫定於二十七日離連云

英隆大奏凱歌 戰敗裴文特 兩軍各有所長 愈戰愈有精采

滿洲裴文特足球隊、應英隆隊之約、於廿三日下午五時半開賽於西郊中青球塲、是日之逑公們極不少、評判爲留君(世榮)、甫屆時刻、銀笛一聲、双方開始接觸、英隆攻西、裴文特擊東、你來我去的、頭半時各無甚精采、遂以零對零成平局告終、再戰時間後、各調換戰塲、再戰開球後、双方各抖精神、勇猛進攻、未幾被英隆隊之前峰奪獲、用拍撕法直上、殺入裴文特軍之要塞地、俄而被英隆之左副邊照準門線擲足一踢、即應聲入網、而英隆首開紀錄、全軍因之士震、時裴文特軍見負、意圖反攻、亦大施威風、奈因實力欠弱關係、又被英隆隊繼續攻入一球、賽又未幾、不作美的銀笛長鳴、後半時又告終矣、總結果二對零之比、英隆大湊凱歌而返、綜觀是日之球賽、英隊底確較與三井隊賽時進步多矣、聯絡脈看有方、又加之新進之守門將個大腿長且手脚活躍、而與該隊出色不少、然斐文特隊、雖爲新進之隊、而實力亦不甚弱、如再求深造、將來之成績、不可限量也

孟醫氏濟困扶危 受恩者親往拜謝

市內宏濟街博愛醫院院長孟天成、醫術精深、早已爲人所稱頌、且以慈善爲懷、每遇有貧困患疾者、恒不取一切費用、爲其治療、如前曾有朝鮮人林芳泰者、爲謀生來連、尋友不遇、窮途潦倒之餘、竟被病魔困於逆旅、後爲孟氏所知、爲其治療數十日、不僅不取一切費用、癒後尚給其金錢若干、以資謀生、更有鮮人李班子者、亦被孟氏週濟、故一班鮮人皆以孟氏此舉不可湮沒、故於前日曾有數名鮮人、往訪孟氏於博愛院中、表示謝意

峰憲兵司令官 廿九日來連 巡視管下兵隊

憲兵司令陸軍中將峰松氏、此次爲巡視關東憲兵隊、於五月二十九日乘哈爾濱丸來連、下榻於關東軍陸軍倉庫、於三十日乘自動車赴旅順云

無錢過癮行搶 鮮人殺鮮人 警察署審詢中

大連警察署司法係船東刑事、於數日前將現在大連港內定泊中之第一萬榮丸之火夫朝鮮人金昌根者、年二十六歲、以殺人犯之被疑者、逮至署內、嚴加審訊中、聞該金昌根、係一鴉片中毒者、於本年十月因手中無欵、不能過其鴉片癮、竟生惡意、在是月二十八日、恰值該萬榮丸航抵青島、定泊碇頭、彼上陸後、竟變成强盜、闖入鴉片小賣所李某方、將李之妻李杏女者、年二十三歲、殺害致死、其後得欵潛逃、聞金昌根係因時常至該李某處、吸食鴉片、故關於李處之情形、頗爲熟識、故而行搶、今始被逮、又該犯人之鬢爲申林伊現住於水源地十六番地之崔俊處、亦於二十一日被傳至大連署、作爲證人、審訊一切詳細中云

瀋陽

不堪赤黨之壓迫 白俄紛紛逃亡 奇乾室韋境內均有發現 送交縣府從事救濟

頃據東省特訊云、蘇俄赤黨握政以來、白黨受其壓迫紛紛逃亡、日前奇乾轄境之十一卡拿獲越界謀叛逃民數名、均帶全武、多經詢問後、始知爲俄境大拉千瓦什、力木馬倫因屯人氏、聲稱吾等受赤黨之壓迫、忍無可忍、不但將私產收歸官有、且被捕獲監禁者累累、總之一切虐待、言之痛心、事出無奈、拚命暗結二百餘人謀舉反赤、以打倒赤黨共產主義爲目的、詎知寡不敵衆、反被攻擊、因此逃來貴國等語、該卡即轉送奇乾縣政府核辦矣、又室韋縣稽查李子山日前因公至巴、行抵大拉寸克三十里地方、天色已晚、霜風冽冽、大雪紛飛、忽見路旁有白物徐動、疑有意外、立即下馬詢視、始悉由俄境逃來少婦、行抵該地凍餓交加、倒臥於此、並云同來者十餘人、因風雪紛散、不知走向何處去矣、該稽查策馬回屯、告知屯長救養、蘇俄赤黨之虐待白俄可見一班云(捷)

警處對於毒物 根本取締法

全省警務處對於各種毒物擬定根本取締辦法、一如有將房租與賣毒物者、不論何人、即以房東治罪、一如有僞討商戶私售毒物者、須由房東報告警所、一如有舉發販賣毒物者、由官家酌給獎金等項云(林)

督率便衣探警 搜查北市場

商埠第三區公安分局齊局長、現以屬境防衛關係重要、所有北市場妓館林立、雜人萃之區、深恐宵小徒潛匿其間、乘機滋事擾害治安、玆爲防患未然以保地方公安計、除飭令所屬該管分局馬所隨時注意查緝外、並於廿三日令由局內外勤局員督率便衣探警、不分晝夜、前往北市場各娼窯劇場茶社從事偵查、以免研究匪類潛踪匿跡、用維地方之公安云(程)

國術館成立 臧式毅正館長

漢卿教育基金董事會主辦之國術體籌備有日、現已就緒、本月二十日選出董事吳家象、姬金聲、王化一、邢士廉、金賻忱、盧乃賡、李靜澄、李孟興、馬炳南等九人、二十一日下午二時開董事會議、即席推選館長、結果省主席臧式毅被選爲正館長、教廳長金毓紱被選爲副館長、即將開始招考館員、進行一切云(驗)

各路局修補橋樑

交通委員會以各屬鐵路延長數百里、所有橋樑一有陰雨即有損壞、於往來交通大有關礙、玆乃擬未雨綢繆計、通令各路局各將該路橋洞橋樑是否堅固、派工務處詳爲調查、際此未雨之先、妥爲修補、以期堅固、俾免秋後水漲妨礙交通云(立)

北寧路當局因鑒去歲水災沖毀路基、列車停駛數月之久、損失甚爲浩大、爲根本整治計、已在由新民至巨流河間所有涵洞橋樑加以修整、現正在工作中、致使上下駛行列車均被阻留、悞點數小時之久、聞至六月六日工程方可告竣、據該路工程師杜某稱、今歲無論水災如何之大、亦不致有礙行車云(江)

交委派員監修 克大輕便路

東北交通委員會代理委員長盧景貴、現因謀交通之便利起見、特與江省萬福麟商議結果、擬由呼海鐵路克音站起點、修至大青山地方、計一百二十華里、修建輕便鐵路、往來搭客、交通委員會已派委員二人北往調查、以便監視修建云(江)

勿積壓軍餉

東北邊防司令部以各旅軍餉按月發領、以慰軍隊、近聞各軍長每有屆期不能如數發放、探其細故、軍長有將軍欵借爲他用、以致軍隊嘖嘖有煩言、此等作爲於軍法之上本有關礙、遂電飭各旅軍隊每月餉糈屆期發放、如有積壓、即以私吞軍欵按軍法處治云(立)

電令吉黑轉飭駐軍 邊防特別警備 勿稍疎懈而免發生意外

東北邊防軍司令長官公署奉張副司令電令、以吉黑邊區防務關係重要、特於廿三日電令吉江兩省副司令官公署、飭對於邊境防衛妥爲佈置、務期周密、以固邊圉、並飭轉令各該屬區駐地軍事長官警備司令等、對於防務須負責籌劃、認眞辦理、督飭部屬特別警備、勿稍疏懈、以照愼重而免意外之虞、不得玩忽干咎云云(捷)

蔣主席向東北 借飛機槍炮

南京政府主席蔣介石近爲準備對粵作戰計、除調動各軍佈防外、玆特向張司長官暫借飛機十架、山炮迫擊炮五十尊大

制定調查表 塡報勞工待遇

農礦廳長劉鶴齡氏接奉國府實業部令、以勞工待遇關係國計民生、直接與人道有關、間接屬民族健康所繫、玆制定調查表、除分行外、合行令仰該廳飭屬表查塡報部、以憑有所查核、俾便加以整頓、劉廳長奉此、昨已通飭所屬各市縣遵照查報云(捷)

瀋陽監之罪犯 分送遼鐵營

高等法院長史義元、以瀋陽監獄收押已判決執行罪犯已達一千二百餘名、以致擁擠、執行不便、特分撥遼陽、鐵嶺、營口三縣執行、以資疏通、計撥遼陽監九十名、鐵嶺一百一十名、營口八十七名云(林)

黃處長電告赴平 軍會畢即歸瀋 他調說係謠傳令勿輕信

全省警務處兼省會公安局局長黃景鐘、月前赴天津隨張副司令赴南京會議、已有日餘、國議完、同副司令乘飛機回津、本擬即時返瀋整頓警務、惟以副司令欲在平津開軍事會議、遂來電於警務處、已於念一日赴北平、待軍事會議完畢即行返云(立)

全省警務處兼省會公安局長黃景鐘爲整頓警務力以期完善、而外間宣傳將與津市公安局長對調、繼而又謂調委要職、邊署某處長有繼任之說、詳爲探查、均係揣度、即邊署亦未發動此項意見、故警務處通令各縣莫敢輕信云(立)

遼源

槍擊差役倒於溝內 軍官何故行兇 經人發現擡送至團部

遼源縣城內南大街東頭路南松昌煤公司門前、於五月十八日夜間、突有不知姓名之某軍官與其當差的匆匆行至此、未悉何故、該軍官忽出手槍對當差的連發數槍、打於水溝之內、該軍官意必打死、即行走去、嗣後該當差的蘇醒多時、始喊救命、經人送由該團矣

救濟會施放賑糧

遼源縣前縣長金玉麟以災情奇重、民會提處請經省政府發給賑欵現大洋兩萬元、經現任黃縣長設立救濟會、以素具勢心慈善爲懷之同善堂長徐恩榮稟忘所以施放賑粮、大公無私、平均分給、凡領粮者無不口碑載道、歡聲於途

哈爾濱

撤放赤化傳單之 犯人業已就擒 送交特警署正在審訊中

本埠道裏附近、又一中年男子手持反動傳單、隨行隨撒、當即經人報告該管特警四署、警署據報、遂派警士往查、結果見有一人年約四十左右、正在撒布傳單之際、故該警士即上前扭獲、并由長帶內搜出赤化傳單多種、遂即逮所究訊、據云彼家住八站某大院內、姓潘名積儀、所撒之傳單乃係受人所託、其傳單是何作用、彼向不明云云、警所據供、以彼既有重大嫌疑、遂即備文解送當局嚴重審訊云

哈市代表徐箴 六月初返哈

哈市國民會議代表徐箴氏、日昨由京來電致哈爾濱電話總局、囑轉告各法團各機關、其大致謂國民會議已於十八日正式閉幕、該氏日內由京赴滬考察黨務電政、并擬就便去抗西湖遊覽、反哈之期約在六月初云

火柴加貼印花 商會開會議

關於本埠火柴專賣問題、曾經道裏外兩商會分請當局取消、未蒙照準、詳情前報已誌、玆悉濱江段火柴經銷處及濱江稅捐局、因火柴加貼印花一案、期有濡貼印花等情、自當協商通融辦法、免商民臨時受罰、故於日昨兩商會主席召集火柴經理處經理及兩稅局局長、假濱江市商會開聯席大會、磋商通融辦法、嗣經議決結果、凡商號存有火柴、於賣出火柴在運去以前、須照之早貼足印花、不得稍有隱漏、其存而未售者、力能貼者可緩至售出時再貼、總以預先貼足固佳、其無力同時購售出之火柴不漏貼印花爲度、以項辦法嗣經議決後、兩商會方面以須報告各火柴商號、使其明瞭、故定於今日下午一時仍假濱江商會招集各火柴商號報告一切形云

又來多數難民 慈善會發給養 分送於各處

二十日又有遼西難民三百五十七人到哈爾濱車站下車、當由中國慈善會聯合總會按人早晚兩次發放給養打子頭火灼饅頭等物、當即要求哈爾濱官商航業總聯合局及航業公會各輪船公司撥德元輪船送往下江各處者一百三十八、又要求公濟輪船及呼海路局送過江北、乘呼海路火車運往海倫等處者四十八人、又有往雙城者七人、海林二人、長春一人、均由該會代買車票分送各處去訖、又在哈埠就近謀生者一百六十九人、均皆發放給養送往各處去訖、二十二日又由昂昂溪運來大批難民四百餘人、除在沿途各站下車者不計外、到哈爾濱者三百八十餘人、均由該會按人發放給養、至於往下江各處者共三百五十八人、該會向哈爾濱官商航業總聯合局及航業公會各輪船公司要求撥船送往各處謀求生活

黑龍江

江隊附保障一方

黑龍江省富裕鄉興揚鎮、自齊克路修安開車後、遊民日漸繁增、商民驛集、胡匪騷擾、閭閻日夜不安、大有一夕數警草木皆兵之勢、由去秋保安隊江隊附奉令帶隊來鎮駐防、股匪聞風遠遁、宵小潛踪、地面日見安靜、商民樂業、因江君久歷戎行、武力甚强、善於剿匪、自駐防以來、諸事認眞、對於保衛地方治安及商民交易、向屬公正和平、每日帶隊搜查街巷、不辭勞苦、故地面肅清、賊匪不敢嘗試、居民路不拾遺、夜不閉戶、故深爲上峰所倚重、商民所樂道也、如江隊附者、可謂人民保障國家干城也

裸體照片應取締

本埠道裏華商門市玻璃窗上、均懸自洋人裸體照片、以廣招徠、究其原因、不外乎稍占歐化、故一班人士均不以爲怪、無如最近道外各藥店紙房亦有自將其窗上懸有不堪入目之裸體照片、一班色迷之輩、行至此處、均於裏足圍觀、以飽春色、街途幾爲之塞、但此照片過於有傷風化、如再不急爲設法取締、將來其他書店等家亦恐效尤、際此男女學生時買書籍之下、賊於觀瞻有礙、深望當局加以取締焉

金州

三人組之強盜 落網者一人

大魏家屯會姚家窯蘇文發家被搶、曾誌本報、事後警察署杜白二刑事廢眠忘休、多方偵悉龍王廟屯張成家與甘井子王致寶、王致廣合謀、時居停於甘井子陳壽先家中喝雉呼盧、該刑事當入該宅、當場捕獲張成家一名、餘二王及陳富主機覺先遁、警署尚嚴行通緝中

營口

究竟是否謀殺 白局長派員已認眞嚴查 李首席擬開棺檢驗

本埠公安局長白子敬氏、對於三義旅館楚瀛洲謀殺旅客劉中富之嫌疑異常注意、當此案被舉發後、曾飭偵緝隊認眞嚴查、以重生命而免悞陷良善在案、玆開地方法院檢察處長李丕忱氏亦有所聞、頃以擬追究此案之眞相、如偵查無頭緒時、決定開棺檢驗、以釋群疑、惟死者究係謀斃、自縊、病死、開棺後當能明瞭、聞關懷此案者爲愼重起見、對於此案異常愼重、倘至開棺時、擬邀集地方各機關暨各團體派員到場監視、俾達共聞共見、不但愼重民命、而免有悞陷善良之處

欄杆平跳板 衆船行須用

各處輪船進口靠傍碼頭、單板平跳搭岸、乘客蜂擁登岸、危險萬分、因之被擠落水、抑或坐船時久、因頭暈四肢無力、不慎走跳跳板而落水者亦多、在有於客歲經地方法院檢察處長李丕忱氏有見及此、爲保障民命起見、曾向航業公會提議、各船行須備有欄杆之跳板、以便乘客付欄登陸、而防擁擠之危險、詎各船行仍未實現有欄杆之跳板、設如發生旅客因此落水之事、弗悉該船行是否以人命爲兒戲云

李鵬程赴熱 爲湯主席所邀

前採運局長李鵬程氏、聞現奉熱特區湯主席電調軍需之材、仰速來襄理云云、聞李氏接電後、刻正預備就道、不日即可啓行前往云

每日繪圖 紅樓夢

第四百九十一回 香月尙先生繪 (繪圖禁止轉載)

知縣便叫下去、又叫李家店的人問道、那張三是在你店內傭工的麼、那李二回道、不是傭工、是做當槽兒的、知縣道、那日屍塲上、你說張三是薛蟠將碗砸死的、你親眼見的麼、李二說小的在櫃上、聽見說客房裏要酒、不多一回、便聽見說不好了、打傷了、小的跑進去、只見張三躺在地下、也不能言語、小的便喊稟地保、一面報他母親去了、他們到底怎麼打的、實在不知道、求太爺問那喝酒的便知道了、知縣喝道、初審口供、你是親見的、怎麼如今說沒有見、李二道、小的那日嚇昏了亂說、衙役又吆喝了一聲、知縣便叫吳良問道、你是同在一處喝酒的麼、薛蟠怎麼打的、據實供來、吳良說、小的那日在家、這個薛大爺叫我喝酒、他嫌酒不好、要換、張三不肯、薛大爺生氣、把酒向他臉上潑去、不曉得怎麼樣、就碰在那腦袋上了、這是親眼見的、知縣道、胡說、前日屍塲上、薛蟠自己認拿碗砸死的、你說你親眼見的、怎麼今日供不對、掌嘴、衙役答應着要打、吳良求着說、薛蟠實沒有與張三打架、酒碗失手碰在腦袋上的、求老爺問薛蟠、便是恩典了、知縣叫提薛蟠、問道、你與張三到底有什麼仇隙、畢竟是如何死的、實供上來、薛蟠道、求大老爺開恩、小的實沒有打他、爲他不肯換酒、故拿酒潑他、不想一時失手、酒碗誤碰在他的腦袋上、小的即忙掩他的血、那裏知道再掩不住、血淌多了、過一回就死了、前日塲上怕大老爺要打、所以說是拿碗砸他的、只求大老爺開恩、知縣便喝道、好個糊塗東西、本縣前日問你怎麼砸他的、你便供說惱他不換酒、纔砸的、今日又供是失手碰的、知縣假作聲勢、要打要夾、薛蟠一口咬定、知縣叫仵作將日前屍塲塡寫傷痕、據實報來、仵作稟道、前日驗得張三屍身無傷、惟顖門有磁器傷、長一寸七分、深五分、皮開、顖門骨脆、裂破三分、實係磕碰傷、知縣查對屍格相符、早知書吏改輕、也不駁詰、胡亂便叫畫供、張王氏哭喊道、青天老爺、前日聽見還有多少傷、怎麼今日都沒有了、知縣道、這婦人胡說、現有屍格、你不知道麼、叫屍叔張二便問道、你姪兒身死、你知道有幾處傷、張二忙供道、腦袋上一傷、知縣道、可又來了、叫書吏將屍格給張王氏瞧去、並叫地保屍叔指明與他瞧、現有屍塲親押、證見俱供並未打架、不爲鬪毆、只依誤傷、吩咐畫供、將薛蟠監禁候詳、餘令原保領出、退堂、張王氏哭着亂嚷、知縣叫衆衙役攆他出去、張二也勸張王氏道、實在誤傷、怎麼賴人、現在太老爺斷明、不要胡鬧了、薛蝌在外打聽明白、心內歡喜、便差人回家送信、等批詳回來、便好打點贖罪、且住着等信、只聽路上三三兩兩傳說、有個貴妃薨了、皇上輟朝三日、這裏離陵寢不遠、知縣辦差墊道、一時料着不得閑、住在這裏無益、不如到監告訴哥哥、安心等着、我回家去、過幾日再來、薛蟠也怕母親痛苦、帶信說我無事、必須衙門再使費幾次、便可回家了、只是不要客惜銀錢、薛蝌留下李祥在此照料、一徑回家、見了薛姨媽、陳說知縣怎樣徇情、怎樣審斷、終定了誤傷、將來屍親那裏、再花些銀子、一准贖罪、便沒事了、薛姨媽聽說、暫且放心、說正盼你來家中照應、賈府裏本該謝去、況且周貴妃薨了、他們天天進去、家裏空落落的、我想着要去替姨太太那邊照應照應作伴兒、只是咱們家又沒人、你這來的正好、薛蝌道、我在外頭原聽見說是賈妃薨了、這麼纔趕回來的、我們元妃好好兒的、怎麼說死了

三那星 肺癆病特效藥出世

◇從前死於肺癆的都是寃枉死！
◇目前正患肺癆的都可以不死！

三那星治一二期肺癆病。藥到病除
三那星治第三期肺癆病。起死回生

解決數千年來名醫不能解決的難症
挽救數千年來名醫嘆爲無藥的重症

肺癆病不難治 難在不能攻破肺癆菌之臘質保障及結節抵禦

三那星非奇藥 奇在可以攻破肺癆菌之臘質保障及結節武裝

肺癆病之危險和難治

肺癆疾之症象、爲發熱、盜汗、食慾減退、咳嗽、咯痰、失音、咯血、等、初起時爲第一期、肺癆完全形成、時爲第二期、及至肺臟形成空洞、爲三期、凡與人接近者、均有傳染之危險、肺癆爲最兇險之慢性傳染病、一經傳染、即難治療、稍一不愼、每至轉入第三期、而至不可救治之狀態、第二期乃係一重症、肺癆菌盤據於嬌嫩之肺臟、破壞人體組織、爲一種微細之肺癆菌、發現肺癆菌者、爲德國醫學家考克博士、此項可怕之肺癆菌、有一種特殊之抵禦力、能抵抗一切外來藥力之攻擊、蓋肺癆菌係中性脂肪、及抗酸性臘質之外膜內膜…

考克博士小像 結核病原菌發明家

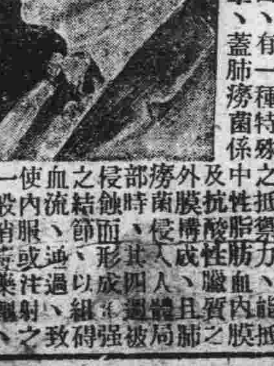

肺癆病特效藥三那星。。新發明

二十世紀唯一無二之肺癆病特效藥「三那星」其主要成分、即在容解肺癆菌之直酸性臘質及胴脂性之內外膜、並軟化其結節、使即時配合撲滅肺癆菌的、其餘成分之藥力、深達於患部而克奏其功、三那星、治一二期肺癆、無不藥到病院、聞最難治之第三期肺癆、各國名醫亦莫不克奏其根本治愈之效、故三那星出世後、各國名醫無不爭相採用、或視爲治療第三期肺癆之特效劑、自有史以來不可解決之肺症、從此隨有救星矣

三那星之試驗及功能

三那星在中國、已經衛生試驗所化驗證明、藥性和平、絕無任何禁忌及副作用、四時適宜、老幼可服、中國之患肺癆病者、比較全世界各國爲最多、現有三那星特效療肺癆出世、實患肺癆病者之一大福音也、將其試驗功能略述如下

依動物試驗、則發見三那星能滲入結肺病竈內、潛伏、肺癆菌、則發失其抗酸性、此足證明其臘質之完至溶解矣

如肺癆患者、內服三那星一星期左右、則立見咯痰之稀釋、體熱之下降、心身愉快之狀態、更繼續服三十天至六十天、體重增加、食慾…病症則顯見其回復之偉功！

奉送 —最新肺病療養指導書— 三那星實驗報告書— 函索立即寄贈

激進一切症狀、逐漸緩和

▲價目▲ 每瓶一百廿片可服十天定價大洋六元 每料三瓶十六五號可服六十天定價大洋十元

上海仁記路七十一號 美商愛世開洋行 獨家經理
遼寧 美商愛世開洋行
哈爾濱 道外正陽四道街口
各埠藥房均有出售

小友樂園

美麗的圖畫

(海城南析嶺學校初四年生孫殿鏗)

有一天、我在街上、買了一張圖畫、畫裏有一顆樹、樹着一隻鳥、哥哥看了、不住聲的稱贊好、姐姐也不住的說好、旁邊有一隻很可愛的小貓看見了、也很奇妙、貓不是愛這張畫、是愛畫裏的鳥、因爲畫得太像了、他望上一捕、呀把這幅畫穿了、竟把這張很可愛畫糟蹋了

今年未得看來年

(樂家屯普通學堂男四遲德田十才)

我們學堂、此番加入中華第十次運動大會、從前我已在學園、自發過說、我要奪錦標歸、誰料下場一試、竟落後了、實在丟臉、還是什麼緣故呢、全是練習不足、又兼身軀瘦小之故也、如今回奪錦標女子組、普高一金翠、和張元英、男子組、金如心、中青、李長漢、像這樣最好的成績、打破新紀錄的地方也不少、我想這樣的好成績、先生教授的熱心不問可知了、我校小友大家們要時常努力練習、趕上李長漢和金如心、高金翠、張元英、劉娥皋、那樣最好的成績纔好、小友們努力呀！努力呀！、今年不算、但看來年的罷！諸小友再見！

瞎子食魚

(三十里堡第一普通學堂第三學年生曲吉玉十四歲)

有一天衆瞎子、打夥食魚錢少魚小、魚小人多、祇好用大鍋熬湯、大家皆々鮮魚味而已、瞎子沒食過魚、活的就往鍋裡扔、小魚跳在鍋外、而衆瞎子不知、大家圍在鍋前、齊聲替曰、好鮮湯誰知那魚在地上跳了、跳在瞎子腳上、瞎子呼曰、魚沒在鍋裡、衆瞎子歎曰、阿彌陀佛、虧得魚沒在鍋、若在鍋中、大家都要鮮死了

棍子收藏好

(海城縣南盤嶺學校初四年生崔鳳學)

一天、我吃完晚飯、散步村中、聽見有一家吵鬧的聲音、我急速跑去看看、看見有一個老人、和他的兒子打仗、只聽着他兒子說「你一天不作工、坐着白吃、又要勞々叨々說個不住、我必定拿棍子打你、將要打的時候他那九歲的孫子、出來對他的父親說「父親！這棍子要好好收藏起來」父親說「爲什麼？」孩子說「等爹爹老了、我也用這棍子打你、免去斫新的了」他的父親心大感動忙把棍子拿回、從此很孝順父親

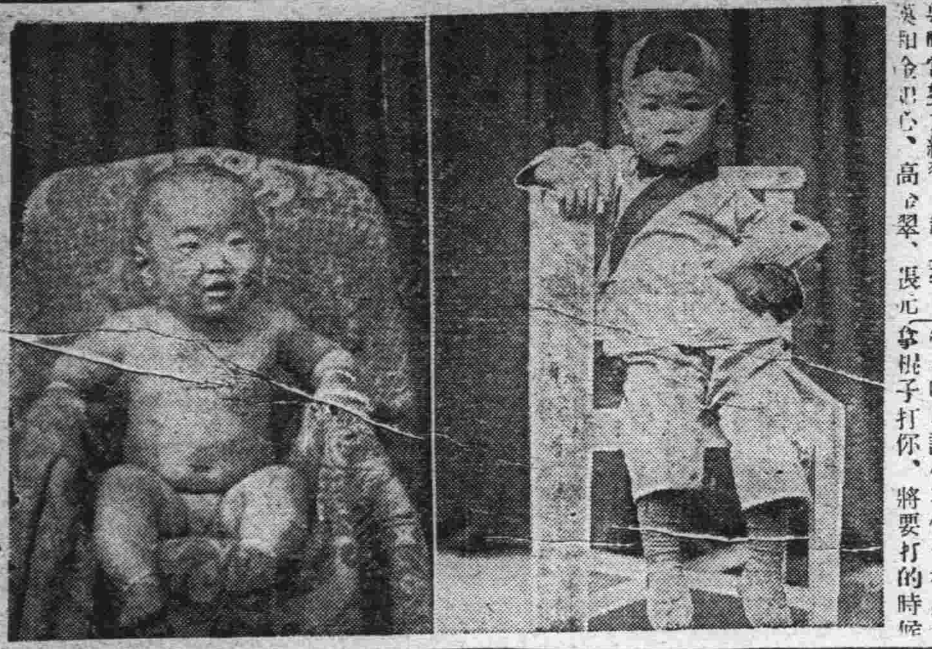

這兩位小友、卻和小客人一樣一個是小胖子、將要笑了、一個好像在撫琴很用勁似的

不聽話的鷄

(吉長附小許復生)

有一天、公鷄遇見烏鴉了、公鷄說「烏鴉、你在空中、破來飛去、你在樹上唱歌舞蹈、有多麼快樂呀！我在地上一點也不好、又不能到樹上去唱歌、有多麼不快樂呢」烏鴉說「我在空中隨意東西自然快樂多了」公鷄說「我含一個木枝、求你把我帶到空中罷！」烏鴉說「好好」可是你不要說話、看掉下來！」公鷄說「那是自然的」說完、就飛到空中、鷄往地下一看房舍小得像棋子、行人好像螞蟻、不覺笑了、這一張嘴不要緊、就可掉下來摔死了烏鴉說「誰叫你不聽話、這就是不聽話的結果啊！」

我之可樂的家庭

(金州小孤山會王官寨啓蒙書房三年生魏慶璐)

距校不知道有幾里路、其西南山有二農村、即我之可樂之家庭也、草房五間、薄田四畝、前有大海、後有青山茂樹、有時登高山以呼吸或有時臨海而唱歌、堂內有父母有兄弟父從商於外、母治家於內、仲兄偕余同入高寺小學肄業學、朝同上學、晚間同學回家、夜間坐燈前講故事、溫功課、其有趣、是乃我可樂之家庭也

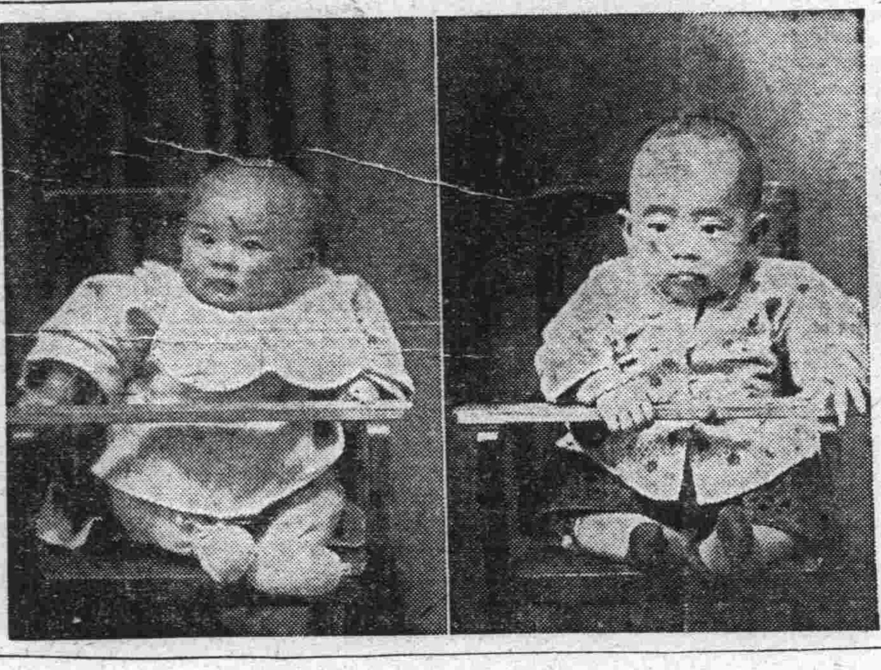

這兩位小朋友、一個說道、我一點兒也不冷、一個說道、我念書給你們聽罷！

我也談談後悔的人

(海城南盤嶺校初四年生孫成良)

某村有一個人、他家很富、他很懶惰、竟吃好的、穿好的、過不幾年就漸窮了、然他的吃穿還是如初、又過幾年、把房子和地都買了、就要飯吃了！他對我說、我小的時候若不吃好的穿好的、若能勤儉一些、何必至於要飯沿此、這時後悔可晚了！我們可要努力、求些智識學問技能、萬不可步我的後塵呀！我覺得他的語、關於我們青年小友是很有教訓和指導我們的話、我得着這番話心裏可另有一種感想了、我在錢袋裏拿出一元錢給了他、我倆行個告別禮以後、他又去行乞去了

小學生(兒歌)

(海城南盤嶺學校初四年生孫殿財)

穿操衣、戴操帽、打銅鼓、吹洋號、除排齊好放瞬、行洋禮、「不脫帽」、小朋友、要知道中國人、得叫造

春景(兒歌)

(海城南盤嶺學校初四年生孫殿財)

春暖風和、萬物快活、楊樹發青、桃紅似火農夫滿田、忙着種禾、南燕北飛、多麼活潑美麗春景、人人歡樂

猜中者發表

黃天翮組字畫

大「係▽慶祝國民會議」組成

毛金林　連萬寶金店
車連小　沙河口東亞樓
門德本　西崗義慶公
梁科甲　中青學生
杜蕎英　住所不詳
劉德生　中青學生
郭全新　中青學生
潘智面　旅順文玉德

原定取中五名、因小友們太也熱心、特別多取三名、共爲八名、各獎兒童故事一冊、圖畫練習簿一冊、皮球一個、糖菓一包、其餘猜中者多至四十餘名、因獎額及篇幅關係、只好割愛了、其間猜不中的也很不少、猜中與不中是一樣的費腦力、他的熱心也不可不佳獎的、惟有幾位小友、近乎糊塗了、豈不白費了光陰和腦筋、嗎最不對的有猜「畫天祸半身像」「世界舊國會」有猜「黃天萬」「慶國民自由權」「主持南北統一」「中華民國藏這黃天蔚威武」最滑稽的是本埠協力源杜慶安君猜作「共由二人兩物」和新起街楊蔭波君猜作「將大刀藝高標」以上楊杜二君、由筆蹟證明、確是成人、不是小朋友的、杜蕎英小友鑒、你猜中了、但是設法子給你通獎品、請你或是托勞人到敝處來拿吧

劉菊影

字謎徵答

親愛小朋友們、小弟弟仍然要和你們通信！以引起小朋友的興趣、所以我又作了七個謎語、要煩小朋友的腦筋的思想猜一猜、這次共取六名、今將七個謎語、寫於左側

一月零三十天(答一字)
二人(答一字)
在百內減去一(答一字)
表明沒有月亮(答一字)
一文錢(答一字)
共合六十一天(答一字)
表示丟了二個(答一字)

謎語徵答

(芙蓉)

題目『清白不二的花旦登台、聽說是漢高祖的後裔』(時人一)

期限　本埠二日、外埠一週

額數暨獎品　前四名、各贈風景片一輯、女小友加倍

猜函投遞處　本報編輯部、請注明「謎語答案」字樣

小朋友將右側七個謎語猜好了、再自已講一講、自己以爲有點把握、可以郵至鳳城說益湧趙翼城收便妥

圖畫徵答

親愛的小朋友們啊！今天我也來打麻煩了、近來你們都進步得很了、我平常在貴園的旁邊散步參觀、看見貴園裡面的花草樹木都很鮮美的、可惜我不能夠拿些好草木來貢獻、實在我是着急得很、我今天想了一個解意的圖畫、給你們猜一猜、好嗎？這個圖畫是很容易的、請你們猜猜、請將信捎來後五名錄名、前五名有獎、請快猜罷、猜完了、寫信捎在大連市福星街八四番地義合祥銀號轉交金志如收、得從郵便郵寄纔好、親送上的不收、外埠限五天、本埠二天期、通信處務必要寫清楚

牙痛餅藥　生乳餅

[illegible]

辦理關於民事刑事商事法律等一切事業
辯護士 長古三郎 舊姓村上
大律師 事務所大連市但馬町二十六番地
事務員兼通譯 劉日新 電話八八六〇番

巢蜂礎
本場自製純黃蠟巢礎
(分讓優良蜂種)品質精良味香房深自本月發行特價特別便易并招請各埠代理報酬從豐貨樣詳章函索即寄
大連大黑町一六二 利祥蜂場
遼寧 西崗啓化書社 電話五〇三一
本埠批發處 西崗晉康號 吉順絲房

上海大戲院 新設電話二二五四七
陽曆五月廿三號起映 西洋滑稽大王陸克氏主演
風流水兵 尋死路
此兩片冒險與滑稽沒有再出其右觀之使人不寒而慄且能笑破肚皮
下期預告 火燒平陽城(第一集) 黃耐霜主演

世界大戲院 西崗
(自五月廿五號起)
火燒紅蓮寺 十二集
下期准演 倡門賢母

大連同和裕新立首都分號廣告
敝號辦理國內外匯兌存放各種款項歷有年所信用昭著久爲各界人士所嘉許現爲調劑金融應付首都需要起見特在城內金沙井通匯莊內安設開始營業如蒙惠顧無任歡迎茲將敝號通滙各地點開列於後
總號 大連西崗久壽街三十六番地 電話長七四八七 電報掛號六七九一
分號 河南新鄉縣
辦事處 開封 鄭州 衛輝 道口 封邱 焦作 博愛 彰德 北平 天津 順德 濟南 徐州 蚌埠 宿州 新浦 南京 上海 漢口 大連 臨淮
代辦處 石家莊 洛陽 歸德 潔河 許昌 正陽關 陝州 晉城 亳州 青島 保定 無錫 蕪湖 安慶 修武

東北交通委員會材料購辦委員會招標廣告
本會現奉東北交通委員會核准標購交通材料茲將購置機關材料名稱數量等項列表於左凡願承攬者希即先期來會登記領取標單並索閱詳章其已登記者即派員領取或函索標單爲要

購置機關	材料名稱	數量	開標日期	交貨地點
洮昂路	鋼軌魚尾板螺釘螺圈道釘道叉等	六種	六月二日下午三時	
吉敦路	客車輪套客車輪	一百一十二個四套	六月十八日下午三時	
呼海路公司	電報音響機集音器	各十五個	六月一日下午三時	
東北電信管理處	眞空管收信燈電池炭精制阻力等	二十三種	五月廿九日下午三時	

會址 遼寧東北交通委員會

婦女靈藥 多果福
主治婦女一切諸症強身補氣血神效 詳細說明函索即寄▲各埠皆有出售
招募各地代理店函商即覆
大連德記全棧大藥房總發行
女界福營口總代理店和發藥棧興茂號保興長

香港天壽堂 姑嫂丸
久年不育服之却病種子百發百中每盒一元
治婦女經期不調血色不正或多或少或前或後途延閉赤白帶白淫子宮寒冷一切婦病

海狗鞭健腎丸
健腎培元老少咸宜功效偉大每盒一元五角
專治男子腎虧陽萎婦事不舉不固精冷遺精早洩乏嗣腰膝酸軟一切腎虧服之

德國育興賓固本片
損腎部失能精竭陽萎身體早洩老年精衰少年早婚房事力學而不堅見色即洩服此片精力充足返老還童藥效無比顧者認明(德國怡克寧大藥廠育興賓固本片)每盒二元
此片採自植物提其精液經消毒滅菌手續加珍貴藥料配製成片藥質純淨專治先後天虧

一星牌拔毛藥
男子兩腿怪醜女人毛髮低胸手毛等三分鐘化淨百發百中每盒大洋一元 函購均加郵力一角
製藥公司 來仁大藥房
函內付款項用掛號信否則失落不負責 函購天津小站大東
△經售處 奉天日站平康里洪興茂 哈爾濱秦來鴻 長春頭道溝秦來鴻 大連西崗九一番地德記西棧 山海關海北書局 秦皇島會友書局 洮南縣吉興

連濱池開幕
啓者敝池租妥劉家屯王陽街百廾九番地湧發堂舊址另加油漆重新開張現已修理完竣屋內淸潔寬闊異常茲擇夏曆四月初八日開業希各界照常惠顧是盼特此謹啓
大連市劉家屯王陽街百九十二番地
連濱池 主人荊子樹謹啓 (前湧發堂舊址)

漢醫 張文熙啓事
茲因敝向在私邸診視多有不詳地點者今爲便利起見特寓街裏華泰藥房
診例 午前門診 來診六角 午後出診 市內一元 市外二元 貧病施診

請看 最新式最廉價的老牌道濟長途載重汽車

總行天津法租界二號路
美商公懋洋行謹啓
分行 北平 遼陽 大連 青島 哈爾濱 濟南

能載重四千磅

馬力最大 速度最快 載重最多 工作最佳 壽命最長 式樣最新 零件最全 定價最廉 本行駐瀋辦事處大西邊門外 電話四五三一

火燒平陽城
△集中國電影人才鈎心鬬角的大傑作
△爲國產影片前途另闢生面的新供獻
△得電影使命的靈骨髓銀壇上藝術的新記錄
△窮攝影技巧的眞能事開全國長片的大奇觀
上海大戲院 一二三四五六集不日在……接續公映

大贈送六萬册
家庭須備 婦科必讀
道歉 啓者本公司前贈送婦科必讀三萬冊迎來豈知索者一所款月之完全不下五千餘到件信以恐後又向上海總公司爲此交涉又到六萬本贈送
聲價 此書乃上海韓大醫士所著內容專刊婦女行經衛生防患未然著有良法全書七十餘版一婦女縣片精裝一冊
信用 本公司業經國民政府工商部註冊給照全國分公司五十餘處并是他小藥房入者比
贈法 凡索者無論本埠外埠僅收郵票一分即寄不誤索函蓋章有效信省者須郵票二分此等機會幸勿失之
願索者 婦科必讀贈送處 遼寧 馮路灣大新街西 哈爾濱道外 韓奇逢藥房無限公司 韓奇逢藥房無限公司

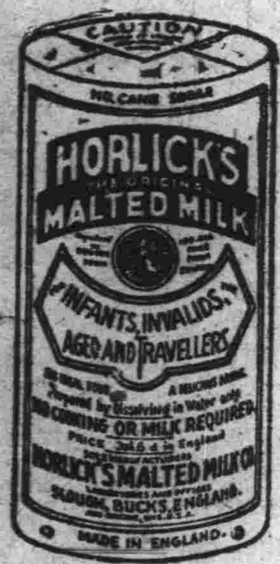

女界福音

好立克麥精牛乳粉係由牛乳麥精提煉製成培本補元極易消化經期中飲之頓忘一切痛苦平時飲之尤能增進美健爲男女老幼之無上飲料

製有本味調味（朱古律）二種各處藥房商店均有出售

上海外灘匯豐銀行樓上霍條士洋行經理

2—31

時令換季手中莫離

朝 吃仁丹……開胃健脾 心身爽快能放心活動

晝 吃仁丹……辨事勉學 益智寧神使能力增多

晚 吃仁丹……終日忘倦 養精蓄銳備翌日活用

格言 君子必慎其獨也（大學）

仁丹種別

小包	二十粒裝
中包	六十粒裝
特別包	三百廿粒裝
添盒大包	四百廿粒裝

主效

胃火脘疼 酒醉宿醉
胃口不進 水土不服
頭痛目眩 中暑傷寒
胃弱溜飲 虛弱貧血
精神鬱結 時行疫疾

常備嬰孩自己藥片以防不測

請即購備一瓶　今天忘記今晚或將後悔

嬰孩自己藥片乃是味美効靈之小兒專藥不特鄉間醫藥不便之處務宜常備以應急需即通都大邑亦應儲存臨時待用因小兒生病如發熱腹痛嘔吐泄瀉傷風咳嗽出牙蛔虫等症發於夜者不少于日也對於上述兒科各病嬰孩自己藥片均已累奏奇功至若小兒煩燥不眠一服此片便能安全入睡一覺醒來精神飽滿康健勝常矣如因腸胃失序易怒多啼此片之功亦正不弱故爲尊府小孩之健康計爲免後悔與無謂之耗費計務請立即向經售處或上海江西路四五一號韋廉士醫生藥局購備嬰孩自己藥片一瓶爲要

奇怪

鄉下親家母
在城裏親家
母家裡吃飯
倆送給我的雞我拏來一
燒滋味就和鄉下大不相
同倆以爲奇怪麼告訴倆

全靠

味の素（味之素）

C—239

最良之香皂

雙美人牌香皂

與皮膚以潤養常保細膩與光澤之雙美人牌香皂

用之愈久愈增皮膚之美人牌香皂起泡之細微富有芳香且爲洗滌力之優良香皂

大正十一年七月廿四日
第三種郵便物認可

(隨報奉贈)

滿洲報星期副刊

大連市山縣通一四二
發行所
中日合辦 滿洲報社

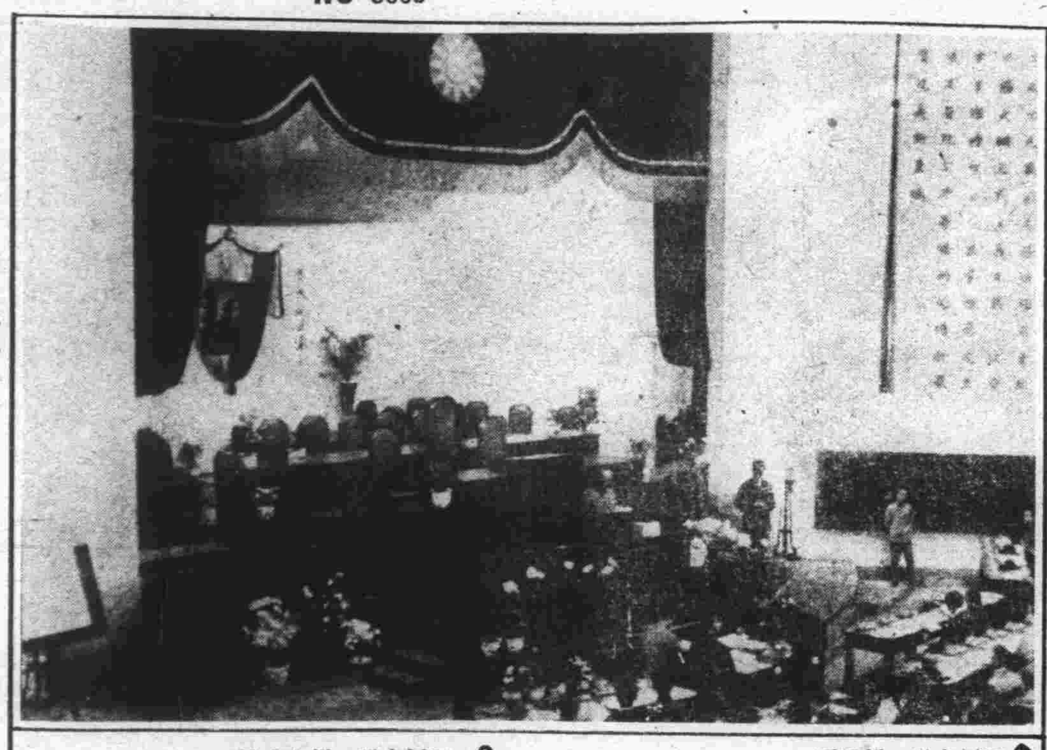

↑國民會議々場正面

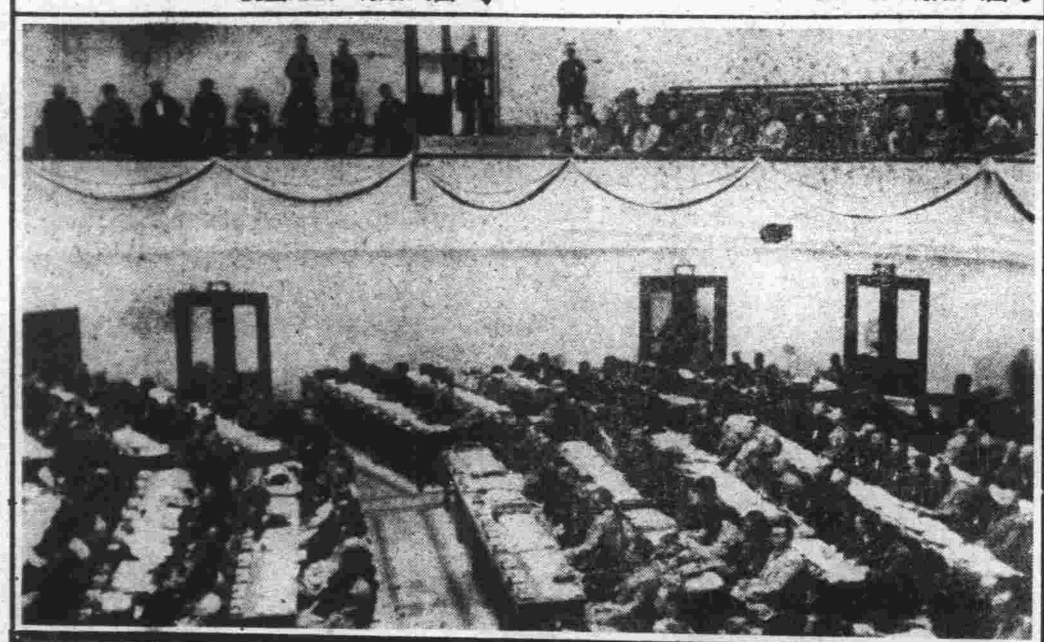

↓國民會議々場之盛況

湯山之遊
（由左至右）宋子文・孔祥熙・張學良

班禪抵京出席民會

民會開幕天津慶祝大會

大連第三次婦女節

中日女學生聯合團體遊戲

五月十六日舉行於大連運動場全市之中外婦女均到場和氣靄然呈國際的盛況

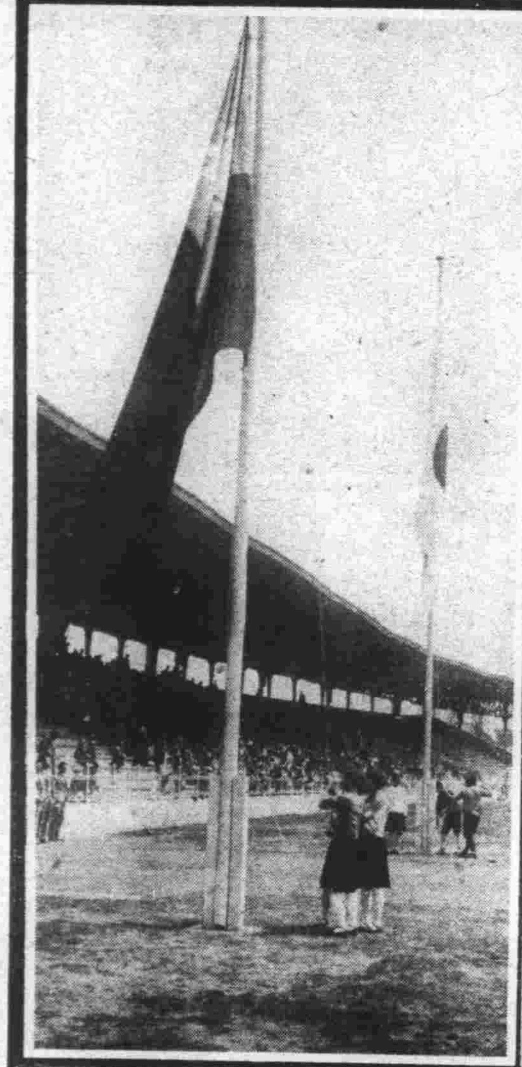

揭揚中日兩國々旗

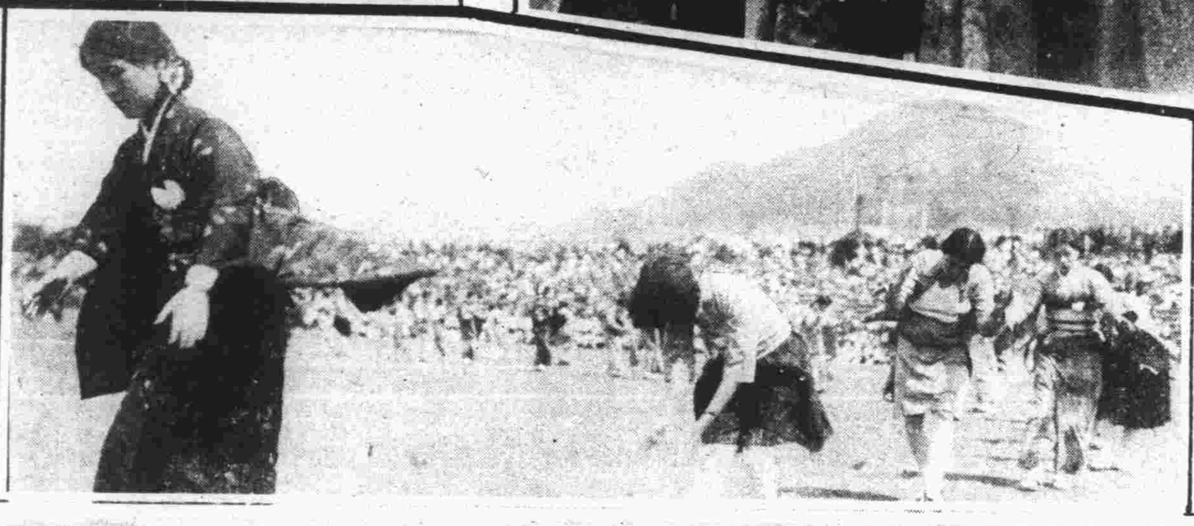

中日聯合跳舞

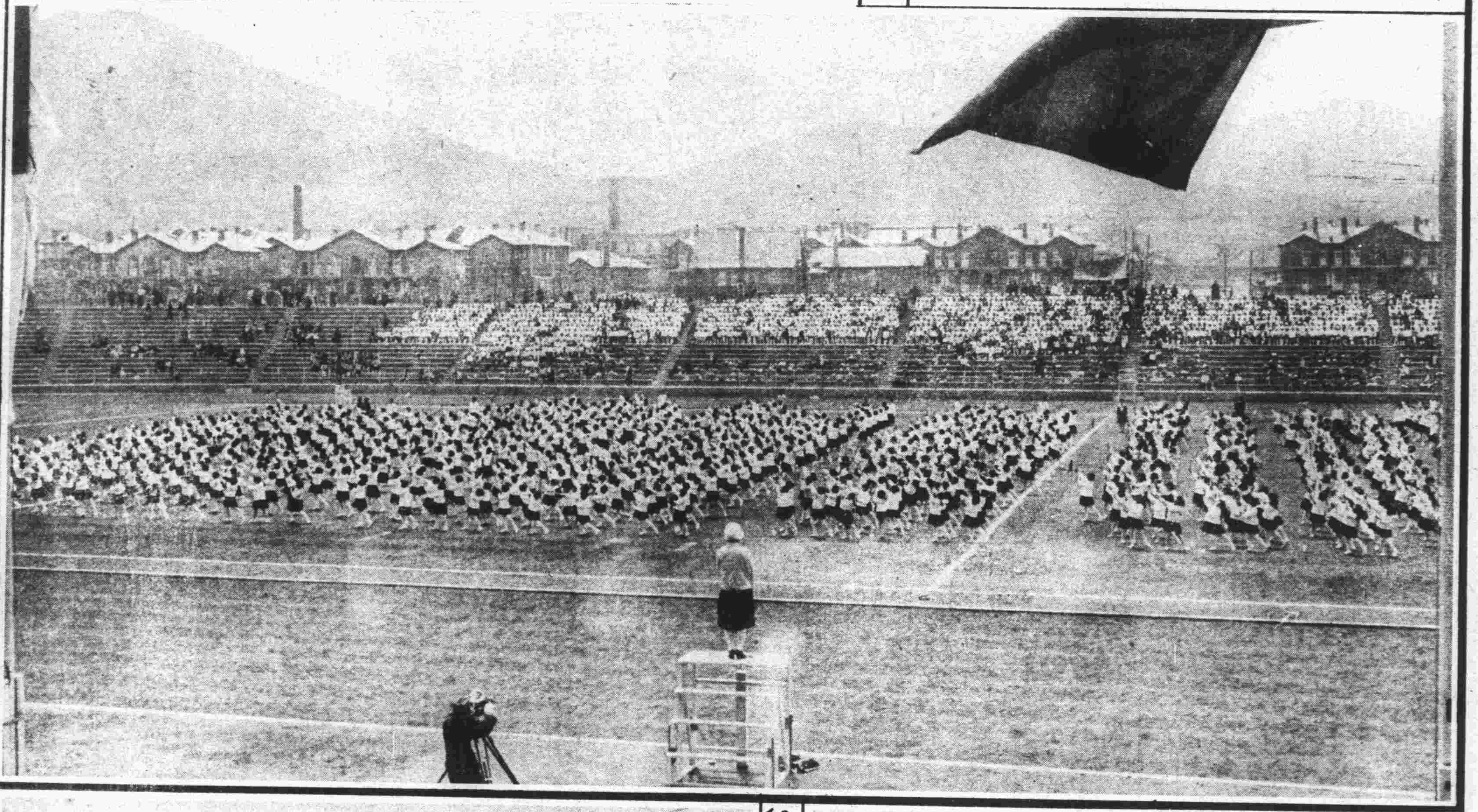

扁舟一葉

大連震華棒球隊

大連隆華足球隊

發行人 西片朝三　編輯人 金念曾　印刷人 金慕韋

（隨報奉贈）

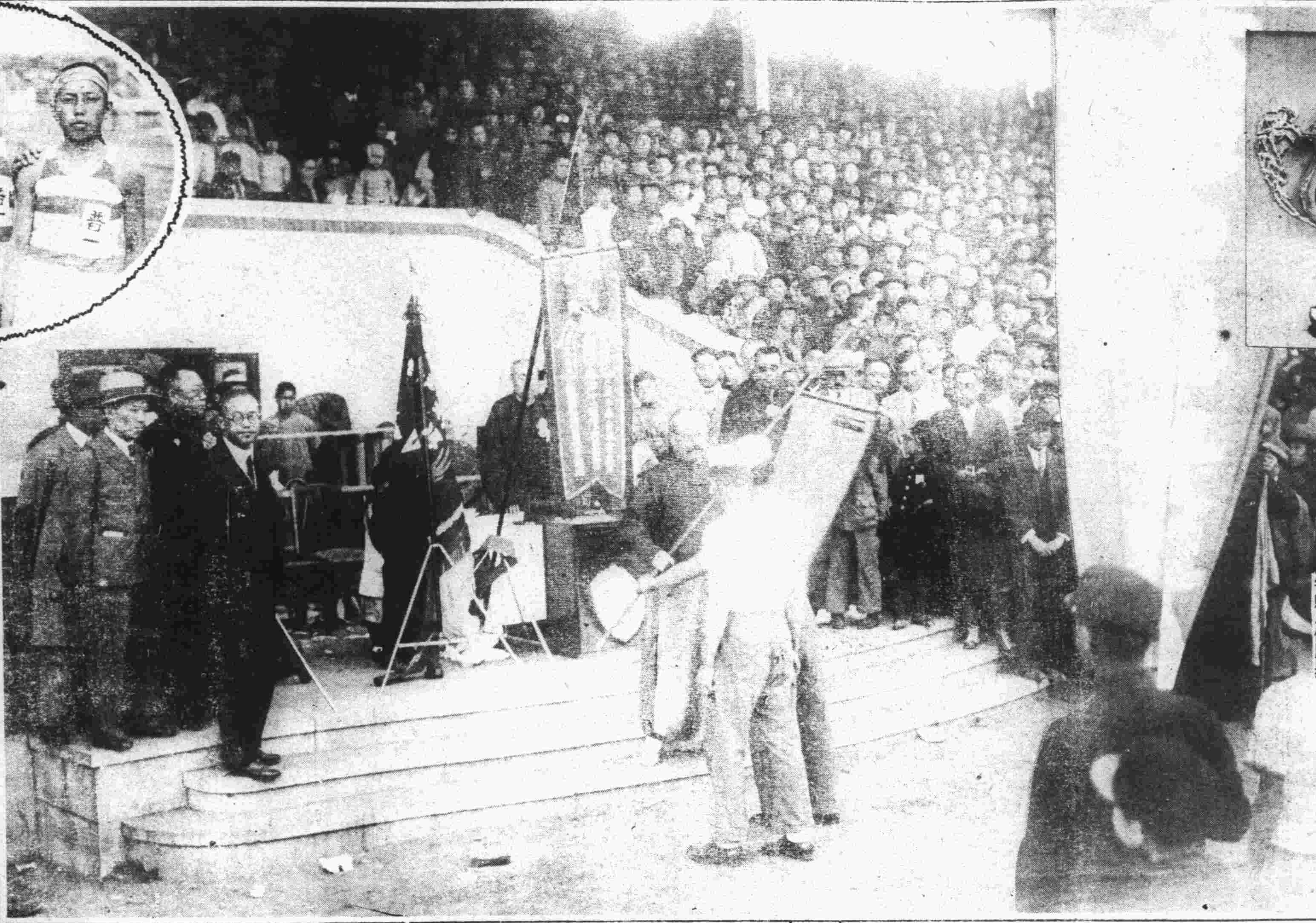

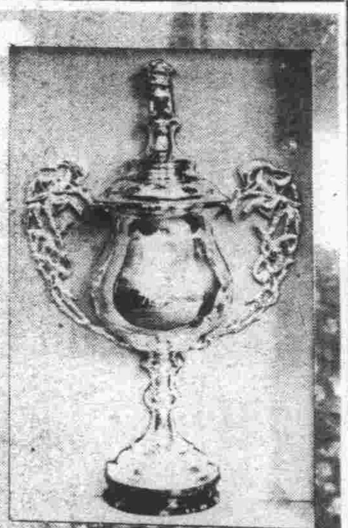

大連第十次中華大運動會

五月十日在大連運動場舉行、天氣清明、和風徐々、觀者三萬、選手踴躍、新記錄續出、呈空前之盛況焉（開會典禮）（寫眞上隅張副司令寄贈之優勝鼎）

優勝各選手

或打破全國記錄或又造新記錄之諸選手（上圓中者少年組接力第一、普一選手）

跳遠550米第一
中青胡淑芝女士

200米第一
中青劉娥皇女士

鐵球第一
電鐵劉仁秀君

鐵球第一
中青譚立英女士

800米第一
金農于希渭君

少年800、400第一
中青李長漢君

400米第一
旅中喬世臨君

100跳高第一
普一高金翠女士

10000米第一
趙鳳岐君

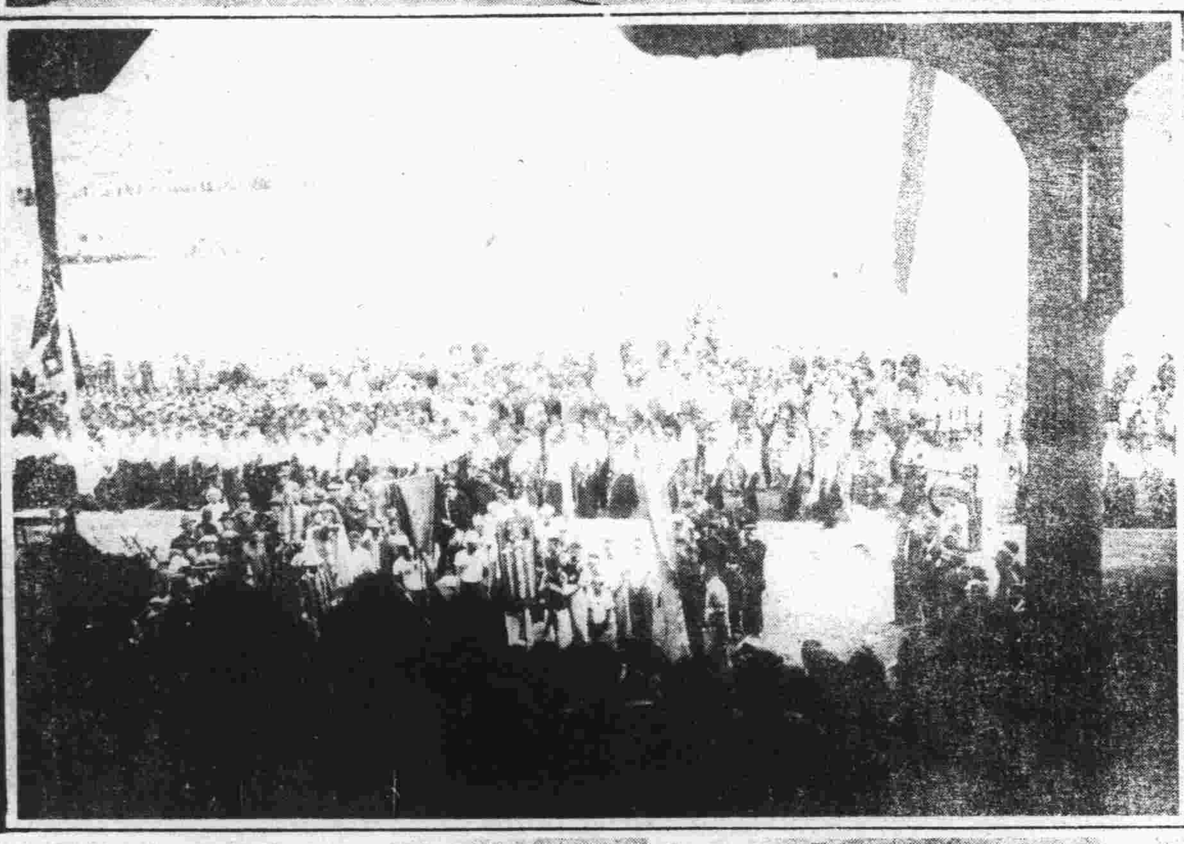

各團體選手入場

大連鏡池短艇

海城縣民衆識字運動大會之盛況（根榮社攝）

海城同澤中學校之大禮堂

奇岩怪石纍々之海城同澤中學校大門

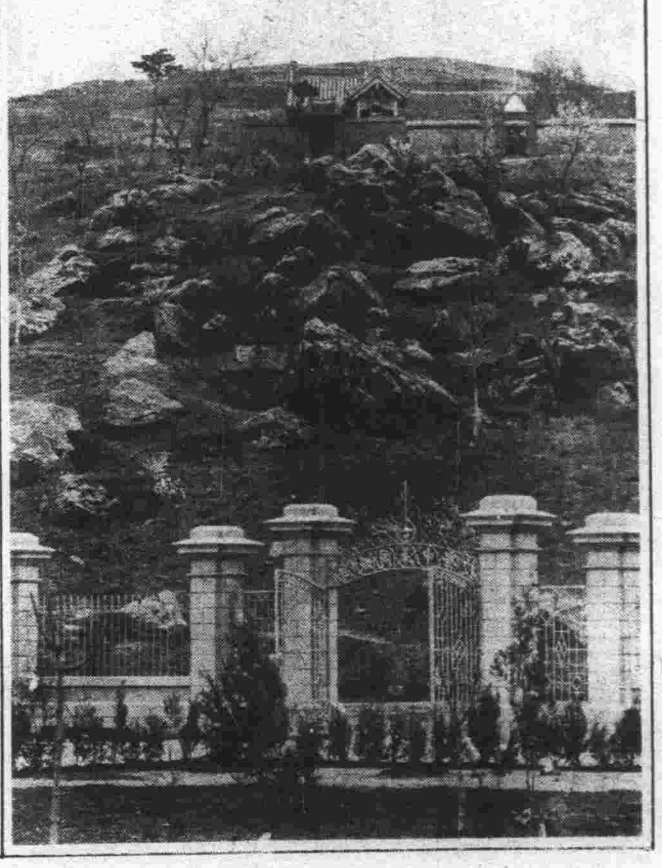

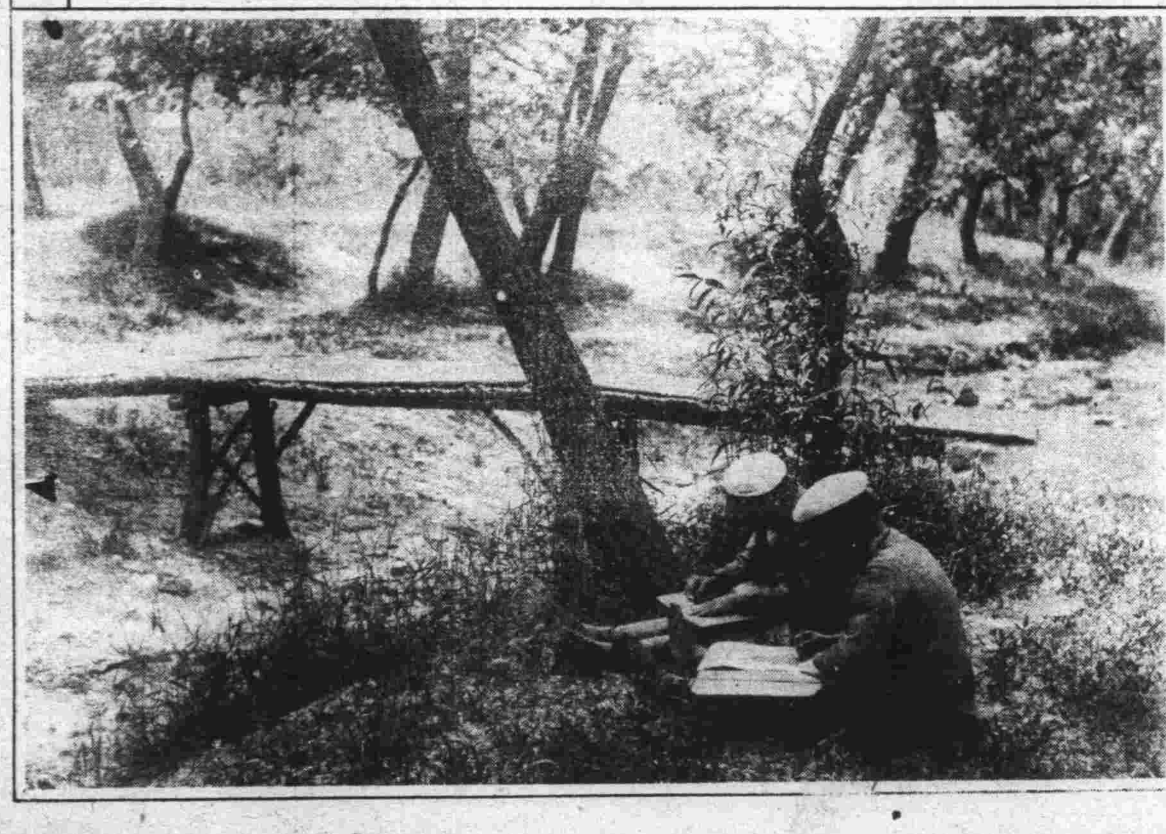

綠蔭寫生（大連中央公園小景）

海城玉皇山杏花盛開之遠景

三友製版所製版